

Navision Stat 11.1 – 11.2

Opgraderings- og installationsvejledning i opgradering med VMS for single tenancy databaser

Overblik

Formål

Nedenstående beskriver den samlede installation af alle komponenter der leveres fra (eller via) Økonomistyrrelsen og som samlet set udgør Navision Stat 11.2. Disse skal installeres for en total opgradering fra NS11.1 til NS11.2.

Man kan opgradere en single tenant Navision Stat database på to måder:

- Man kan anvende VMS modulet i Navision Stat.
 - Under opgraderingen vil der være en del manuelle trin undervejs.
- Man kan anvende PowerShell scripts og moduler leveret af Økonomistyrrelsen.
 - Selve opgraderingen er tæt på fuld automatiseret. Undtagelserne er de manuelle forberedelser til opgraderingen (backup, installation af eksterne komponenter etc.)

Denne vejledning beskriver opgradering af en single tenancy database via VMS modulet i Navision Stat.

Hvis du ønsker at anvende PowerShell skal du bruge vejledningen kaldet: "NS 111 ST-112 ST PS opgraderingsvejledning".

Indholdsfortegnelse

Navision Stat 11.1 – 11.2	1
Overblik.....	1
Formål.....	1
Målgruppe.....	3
Versionering.....	3
Beskrevet og supporteret for.....	3
GDPR & Copyright.....	3
Seneste ændring.....	3
Godt at vide.....	4
Frigivelse.....	4
installationsfrist.....	4
Forudsætning for opgradering.....	4
Opmærksomhedspunkter.....	4
Teknik.....	5
Servicepakken.....	5
Adgang til opdatering.....	5
Arkitektur.....	6
Navision Stat 11.2 systemkrav.....	6
Navision Stat 11.2 systemunderstøttelse ved Økonomistyrrelsen.....	7
Opmærksomhedspunkter under opgradering.....	8
Filindlæsninger.....	8
Filblokeringer.....	8
Aktivering af genvejstaster.....	8
Skærmbilleder.....	8
Navision Stat Systemkomponent versionering.....	9
Opgradering Trin for Trin.....	11
Komponent og filoversigt.....	11
Forberedelse inden opgradering.....	12
Opgradering.....	13
Indlæsning via VMS – del I.....	14
Indlæsning via VMS – del II.....	23
Kontrol af objekter.....	29
Tilpasning af serverinstans.....	30
Performance optimering og optimering af cache.....	30
Brugergrænsefladen.....	30
NAS til GIS og NAS til GIS Webservice.....	31
Ny opgavekø på NAV2018 (Task Scheduler).....	31
Opdatering af eksterne komponenter.....	33
NS/ØDUP Invoker.....	33
NS Transportlaget.....	33
NS eDelivery Invoker.....	33
OES Oxalis.....	33
PasswordHasher.....	33
NS CIS Invoker.....	34
Digital Post Invoker.....	34

GIS webservice	34
PSRM Invoker.....	34
NavStatUtility programudvidelsen	34
Continia DB WS Integration	34
NS Web API Invoker	34
LDV	34
Bilag A – Tilladte kompileringsfejl.....	35
Bilag B – Indlejret konvertering.....	37
Før-konvertering.....	37
Synkronisering.....	37
Dataopgradering	37
Bilag C - NS 11.2 Objektliste	38
Bilag D - Typiske fejl og fejlbeskeder	39
Bilag E - Afinstallation	40

Målgruppe

Denne vejledning er rettet mod den relevante IT-funktion, som skal stå for en opgradering af Navision Stat fra 11.1¹ til 11.2.

Versionering

Se afsnittet 'Navision Stat Systemkomponent versionering'.

Beskrevet og supporteret for

Installation af NAV2018 CU48 (NS11.2) i et single tenant miljø på Windows server 2019.

GDPR & Copyright

En delmængde eller hele emner i teksten af denne dokumentation til Microsoft Dynamics NAV er blevet ændret af Økonomistyrrelsen. I tilfælde af personoplysninger er data enten blevet anonymiseret, sløret eller opdigtet.

© 2023 Microsoft Corporation.

© 2023 Økonomistyrrelsen.

All rights reserved.

Seneste ændring

Publiceret første gang: 02.10.2023

Seneste ændring: 13.10.2023

¹ Eller NS11.0.003

Godt at vide

Frigivelse

02.10.2023

installationsfrist

[Klik her for at se hjemmesiden for oplysninger omkring installationsfrist for NS11.2.](#)

Forudsætning for opgradering

Opmærksomhedspunkter

- Der skal eksistere et 1:1 forhold mellem Navision Stat databasen² og Koncern databasen.

Integrationer:

- Inden opgraderingen påbegyndes skal GIS-Integrationen de-aktiveres. Dette gøres enten via en standsning af den NAS-service, der driver integrationen eller via: Afdelinger/Opsætning/Programopsætning/Generel Integration/Generisk Integration/GIS Integrationsopsætning og feltet ”Integration er aktiveret”.
- Kunden (eller SAM for SAM servicerede kunder) skal stoppe for udveksling af data med foranliggende indkøbssystem som fx INDFAK2 under Navision Stat databasens opgradering.

Processer:

- Modtagne E-bilag i Navision Stat indbakkerne **bør** enten accepteres eller afvises forud for opgradering.
- Åbne udbetalingskladder **bør** bogføres forud for opgradering.³

² For databaser der er Multitenancy-enabled er der tale om Navision Stat forretningsdata-databasen (tenant) og Koncern databasen

³ Hvis processerne for E-bilag og udbetalingskladden ikke følges, er der en risiko for, at bilags- og statusopdatering ikke sker korrekt efter opgradering til NS11.2. Det skal dog IKKE betragtes som en showstopper.

Teknik

Servicepakken

Navision Stat 11.2 baserer sig på samme platform som NS 11.0 (NAV2018) og det betyder, at servicepakken alene omhandler en opgradering af applikationsobjekter, installation af eksterne komponenter, datakonvertering og indlæsning af datafiler

Servicepakken indeholder ændringer af følgende type:

1. Ændringer af Navision Stat databasen (Indlæsning af nye applikationsobjekter).
2. Tabelsynkronisering.
3. Dataopgradering/Konvertering.
4. Indlæsning af nye rettigheder (Ny rettighedsfil).
5. Indlæsning af diverse nye datafiler.
6. Installation af ny NS eDelivery Invoker og OES Oxalis software til understøttelse af NemHandel eDelivery.

Adgang til opdatering

Bemærk, at det fra og med NS7.0 (og dermed også denne version) kun er SUPER-brugere med både Windows og C/SIDE klient adgang, der kan foretage opdateringen af Navision Stat databasen.

Desuden er det også nødvendt med administrator rettigheder på applikationsserveren samt sql adgang til databasen (Som udgangspunkt db_owner, men øvrige roller, i en kombination, kan også være nok).

Arkitektur

Navision Stat 11.2 baserer sig på MS Dynamics NAV2018, der understøtter en 3-tier teknologi, hvor klienterne, hvad enten der er tale om en Windows klient eller en browser adgang, udstiller brugergrænsefladen for den forretningslogik, der udvikles på applikationslaget (service-tier), som henter data fra datalaget på SQL-serveren.

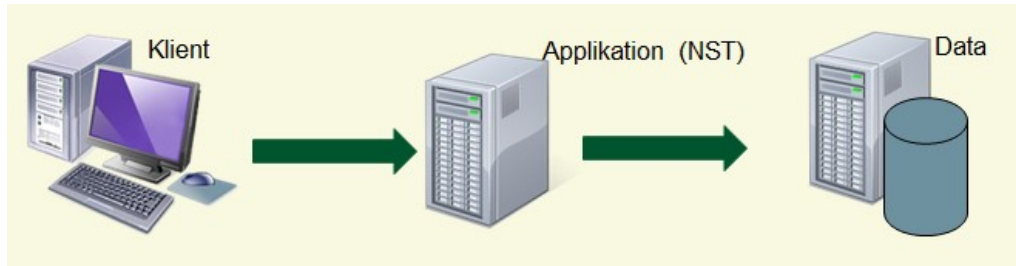

Navision Stat 11.2 systemkrav



[Du finder Microsofts formelle systemkrav for implementering af NAV2018 her.](#)

Navision Stat 11.2 systemunderstøttelse ved Økonomistyrrelsen

Skemaet herunder viser hvilke operativsystemer, der understøttes ift. afvikling, support og vejledningsmateriale ved Økonomistyrrelsen.

	NAV2018 Windows klient	NAV2018 CSIDE klient	NAV2018 NAV server(64 bit)	MS SQL server MS SQL server 2016 standard edi- tion (64 bit)	MS SQL server MS SQL server 2019 standard edi- tion (64 bit)
Windows server 2012R2 standard edition	Understøttes IKKE	Understøttes IKKE	Understøttes IKKE	Understøttes IKKE	Understøttes IKKE
Windows server 2016 standard edition	Understøttet med support dog uden garanti for afvikling	Understøttet med support dog uden garanti for afvik- ling	Understøttet med support dog uden garanti for afvik- ling	Understøttet med support dog uden garanti for afvik- ling	Understøttet med support dog uden garanti for afvik- ling
Windows server 2019 standard edition	Understøttet med support og vejled- ninger	Understøttet med support og vejled- ninger	Understøttet med support og vejled- ninger	Understøttet med support og vejled- ninger	Understøttet med support og vejled- ninger

Fra august 2020 foretages al udvikling og test på Windows Server 2019, SQL Server 2019 og Office 2019, og vores vejledninger vil blive baseret på disse miljøer.

Opmærksomhedspunkter under opgradering

Filindlæsninger

Bemærk, at man som bruger kan få følgende advisering første gang, der skal udveksles filer på en NAV-klient session. Hvis dette sker, markeres 'Tillad for denne klientsession', hvorefter der kan fortsættes uhindret.

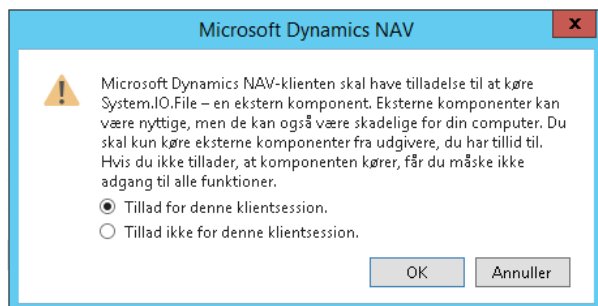

Filblokeringer

Ved kopiering af systemkomponentfiler, kan man opleve, at filerne skal have fjernet markering i "blokeret" før de kan anvendes. Dette gælder fx dll⁴-filer, der blandt andet bliver leveret fra Continia til deres Collection- og Payment Management moduler. Hvis en fil er markeret som blokeret, kan du fjerne blokeringen ved at: højre klikke på filen, vælge 'Egenskaber' og 'Fjern Blokering'.

Aktivering af genvejstaster

For fuld aktivering af genvejstaster i Navision Stat skal de ordinære grafik-genvejtaster de-aktiveres på klient pc'en. Dette gøres ved at højre klikke et tilfældigt sted på 'Skrivebordet' og markere 'Deaktiver' via Grafikvalg/Genvejstaster.

Skærbilleder

Hver opmærksom på, at skærbilleder inkluderet i vejledningen ikke nødvendigvis er fra NS11.2 opgraderingen. Derfor skal du altid forholde dig til teksten i vejledningen, og ikke til skærbilledet. Skærbillederne er udelukkende eksempler, der giver et billede af hvilke vinduer dialogbokse du kan forvente at se under opgraderingen.

⁴ DLL: Dynamic Link Library (.NET komponent)

Navision Stat Systemkomponent versionering

Nedenstående oversigt viser hvilke versioner af hvilke komponenter, der indgår i den samlede Navision Stat 11.2 løsning.

Komponent	Version	Anvendes af	Øvrig bemærkning
NAV Windows klient	NAV2018 CU48 (11.0.48213.0)	Den almindelige bruger, enten via en direkte installation eller via en Citrix adgang /webklient	
NAV Web klient	NAV2018 CU48 (11.0.48213.0)	Brugere der kun sporadisk ønsker adgang til Navision Stat, eller som ønsker en installationsfri adgang	Forudsætter en installation af web server komponenterne samt IIS, på en server med adgang til nav service og database. Klienten er ikke en egentlig komponent, men kan f.eks. være en browser, mobil eller tablet.
NAV Servicetier (NST)	NAV2018 CU48 (11.0.48213.0)	Anvendes af alle brugere og indeholder den forretnings-funktionalitet, der forbinder klient med database	
NAV C/SIDE klient	NAV2018 CU48 (11.0.48213.0)	Anvendes udelukkende af udviklere og systemadministratorer, og installeres ikke hos almindelige brugere	
Continia Bank integrationskomponent	Continia.CBIC.dll (3.0.1.94) Bemærk Fra og med NS11 er det muligt at anvende "Online CBIC". Dette gør denne komponent overflødig og behøves altså ikke være installeret.	Anvendes ved behov for udveksling med Nemkonto og/eller Danske Bank, såfremt anvendelse af "Online CBIC" ikke ønskes eller er muligt.	Installeres på de servicetiers, der supporterer brugere, der har behov for udveksling med Nemkonto og/eller Danske Bank
Danske Bank WS integration	Continia.DB.WS.dll (Ændringsdato: 06-03-2023) ContiniaDanskeBankCertificateInstaller.exe (Ændringsdato: 24-11-2020) DBGROOT.cer (Gyldigt til 09-06-2038) PM version 5.0 Se ekstern komponent: 110004_Continia_DB_WS.zip	Anvendes ved direkte integration mellem Navision Stat og Danske Bank	Installeres på de servicetiers, der supporterer brugere, der har behov for direkte udveksling med Danske Bank via webservice løsningen
Integration med nets	CM version 5.0	Anvendes ved integration mellem Navision Stat og nets (via Continia Webservice) for en udveksling af opkrævninger	For aftaler indgået med nets af typen PBST, nu kaldet NETS-TOTAL.
NS/ØDUP invoker	NSOedup Invoker Version 9.08.00.15 - 30. september 2021	Anvendes for integration med SKS, SB, SLS, HR-LØN og CØSA (UVM)	
NS/CIS invoker	NSCISInvoker Version 9.06.00.06	Anvendes ifm. Udveksling med det fælles statslige HR-System og det fælles statslige Budgetsystem.	

Komponent	Version	Anvendes af	Øvrig bemærkning
NS Transportlag (NemHandel OIORASP)	TransportlagSetup Version 11.01.00.58 - 12. april 2023.zip	Anvendes for integration med: NemHandel (OIORASP), IndFak og Nemkonto	
NS eDeliveryInvoker (NemHandel eDelivery)	Version 11.2.000.006	Anvendes for integration med: NemHandel eDelivery, IndFak og Nemkonto	
OES Oxalis (NemHandel eDelivery)	Version NS11.2.000.003	Indeholder særlig software fra Erhvervsstyrelsen, tilrettet ved Økonomistyrelsen, for understøttelse af NemHandel eDelivery	
PasswordHasher (NemHandel eDelivery)	Version 11.2.000.002	App der bruges til at hashe password, der skal anvendes i OES Oxalis	
Digital Mail Invoker	DigitalMailInvokerSetup Version 11.02.00.09 - 6. juni 2023	Anvendes ved afsendelse af salgsbilag til Digital Post	
PSRM Invoker	PSRM Invoker Setup 11.01.00.03 - 17. marts 2023	Anvendes for integration med inddrivelsessystemet PSRM hos Gældsstyrelsen. Har erstattet den gamle EFI integration.	Må kun anvendes efter aftale med Gældsstyrelsen
GIS webservice	GISWebserviceSetup Version 9.08.00.01 - 30. september 2021	Anvendes ved GIS-baserede integrationer, hvor der udveksles via webservice	
NS Web API Invoker	NS Web API Invoker Version 1.1 - 18. juni 2020	Anvendes til integration med CVR-registeret via ElasticSearch baseret webservice løsning. Bruges også til opsatte valutakurstjenester. Kan i øvrigt benyttes til generel kommunikation med web API'er.	
NavisionStatUtilitySetup	SetupNavisionStatUtility9.0 Version 9.02.00.08 - 20. februar 2019	Anvendes ifm. udveksling af Excel data via GIS	

Opgradering Trin for Trin

Komponent og filoversigt

[Følgende komponenter og datafiler kan downloades på hjemmesiden her.](#)

Pakker	Filnavn	Beskrivelse
NS112_ST_VMS_021020 23.zip	112.fob 112.DATA.txt 112.INF.txt NS_PS_Module.psm1 ImportDataFiles_VMSPackage112.ps1 SyncAllTenants.ps1 StartDataUpgrade.ps1 BA2@111001_NS11.2-NaviSTAT_DanskeBankWebservice 5.00.05.xml BA3@111001_NS11.2-NKSNavistat_NemKonto 2.35.12.xml KTY@111003_ENDPOINTKETATYPE_NS112_07_07_2023.txt PRO@111002_NS TS Profile 2023_08_10_T1054.txt RET@111003_Rettigheder_112_20230925.txt TSB@111003_XML Bridge 2023_09_18_T1405.txt	Indeholder de grundlæggende funktionalitetsændringer og den afledte automatiserede datakonvertering, og anvendes af selvejende skoler under Undervisningsministeriet.
111003_eDeliveryInvoker 11.2.000.006 Install.zip	111003_eDeliveryInvoker 11.2.000.006 Install.msi	Installationsprogrammel til installation af NS eDeliveryInvoker, der anvendes til at kommunikere over NemHandel eDelivery.
111003_OES Oxalis NS11.2.000.003.zip	OES Oxalis NS11.2.000.003 -oxalis.war -oxalis-as4-1.1.0.zip	Installationsfiler til installation af OES Oxalias, der anvendes af Navision Stat, via eDeliveryInvoker, til at kommunikere over NemHandel eDelivery.
111003_PasswordHasher 11.2.000.002 Install.zip	111003_PasswordHasher 11.2.000.002 Install.msi	Særlig app til hashing af passwords, der benyttes i OES Oxalis
111001_DigitalMailInvokerSetup Version 11.02.00.09 - 6. juni 2023.zip	DigitalMailInvokerSetup Version 11.02.00.09 - 6. juni 2023.msi	Installationsprogrammel til installation af DigitalMailInvokerSetup, der anvendes til at sende digital post vis NgDP.

Forberedelse inden opgradering

- A. Inden opgraderingen kan igangsættes er det meget vigtigt at der tages en backup af databasen. Det anbefales at sætte databasen i single-user mode inden backup foretages, for at undgå forbindelser til databasen, og dermed potentielt datatab, hvis det bliver nødvendigt at rulle databasen tilbage til "nulpunktet" inden opgraderingen blev startet.
- B. Det er vigtigt at brugeren der udfører opgraderingen har fuld adgang til databasen, der skal opgraderes (Som udgangspunkt DB_OWNER).
- C. Derudover kræves det ligeledes at brugeren har SUPER rettigheder i databasen.
- D. Forudsætninger for opgradering skal være på plads (Se side 4, "Foudsætning for opgradering")

Opgradering

1. Sørg for, at ingen andre brugere er logget på databasen.
2. Åbn MS Dynamics NAV Servicen via administrationsprogrammet og tilgå den service, der servicerer den klient du ønsker at køre VMS opgraderingen fra.

Idet der i forbindelse med opgraderingen til NS 11.2 skal uploades en fil (112.fob) på ca. 370 MB, justerer vi "Max Upload Size" til 400.

Værdien kan ændres tilbage til default (30) efter opgradering.

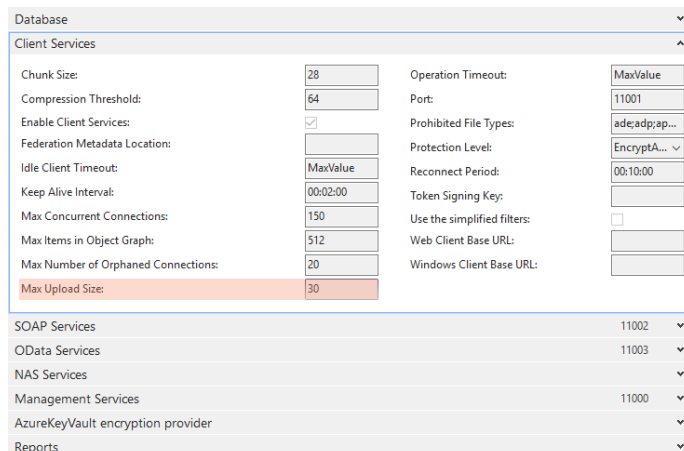

3. Download og unzip filen NS112_ST_VMS_02102023.zip, der skal anvendes i forbindelse med indlæsning i både test og driftsmiljø. Sørg for, at de udpakede filer placeres i den samme folder.
4. Sørg for, at ingen filer er 'blokeret'. højreklik → Egenskaber. Under 'Attributter' må der ikke være et udfyldt felt, der hedder 'Blokeret'.
5. Download og unzip de øvrige filer, der skal anvendes i forbindelse med indlæsning i både test og driftsmiljø. Disse filer kan frit placeres.
6. Åbn Navision Stat databasen som SUPER-bruger via C/SIDE-klienten med almindelig institutionslicens.
7. Tjek, at institutionens driftsobjekter kan kompilere.
 - 7.1. Kompilering sker via C/SIDE-klienten under Tools(Funktioner)/Object Designer.
 - 7.2. Vis alle objekter ved at trykke på objekttype = All.
 - 7.3. Vælg alle objekter ved Ctrl-A og tryk F11 for at starte kompilering.

Hvis der efterfølgende vises en fejlliste over objekter, der ikke kunne kompileres, skal det undersøges hvorfor.

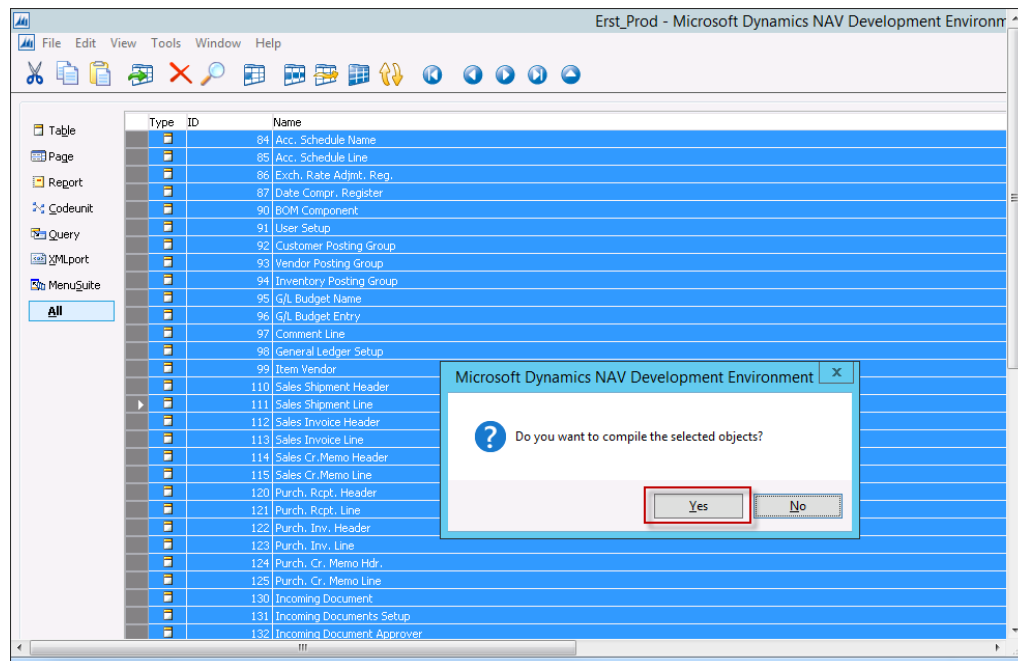

Bemærk, at der findes objekter i Navision Stat, der ikke nødvendigvis behøver at kunne kompilere på serveren, pga. eventuelt manglende software som Navision Stat integrerer til. Generelt er fejl ”Could not load type...” og referencer til ”OLE control” desuden acceptable. Øvrige fejl skal undersøges.

Tilladte kompileringsfejl kan læses under Bilag A.

Indlæsning via VMS – del I

8. Sørg for, at alle almindelige Windows-brugere er logget af Navision Stat-databasen.
9. Åbn Navision Stat 11.1 Windows klient med dansk sproglag og vælg Afdelinger/Opsætning/It-administration/Versionsstyring (VMS).
10. Vælg VMS pakkeoversigt og klik på ’Opret henvisning til pakke’.
11. Find og vælg filen 112.fob.

Hvis du får følgende fejl så skyldes det, at filstørrelsen på fob-filen er større end hvad ’Max Upload Size’ er opsat til på din service (se punkt 2).

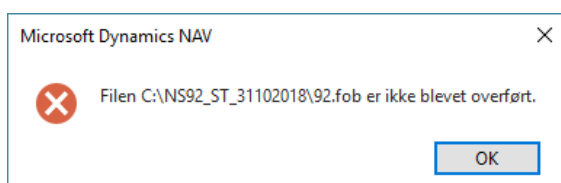

12. Efter at have valgt filen 112.fob åbnes stifinderen igen.
Find og vælg filen 112.INF.txt.

Indlæsning af pakken starter nu.

13. Efter indlæsningen er færdig vises følgende dialog. For opgradering af alle Navision Stat STANDARD databaser, kan der blot klikkes OK til nedenstående besked.

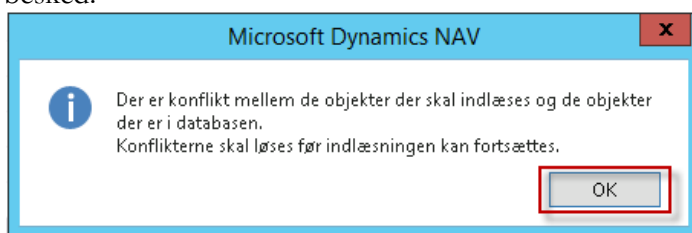

Såfremt der IKKE er tale om en Navision Stat STANDARD database, skal du kontakte dit Navision Stat konsulenthus for udarbejdelse af alternativ objektfil.

Herefter får du vist objektpakkekortet for NS 11.2:

[112 · C:\Temp\NS112_ST_VMS_02102023\112.fob](#)

Generelt			
Nummer:	112	Konfliktadvarsel:	<input checked="" type="checkbox"/>
Filnavn:	C:\Temp\NS112_ST...	Pakke indlæst:	<input type="checkbox"/>
Status			
Opr. objektliste udskrevet:	Ikke udført	Ny objektliste udskrevet:	Ikke udført
Objektkonflikter løst:	Ikke udført	Datafiler importeret:	Ikke udført
Objektpakke indlæst:	Ikke udført	Kvitteringsfil udlæst:	Ikke udført
Datakonverteret:	Ikke udført	Kvitteringsfil sendt til MOD...	Ikke udført
Pakkeinformation			
Nye import filer:	<input checked="" type="checkbox"/>	Konv. Brugerrettigheder (c...	
Datakonvertering (part 1) (...)	6169500	Kvitteringstekst:	NS11.2
Datakonvertering (part 2) (...)	6169500	Kvitterings E-mail:	vms@oes.dk

I de efterfølgende trin skal der udføres en række handlinger for gennemførelse af opgraderingen. De enkelte statusfelter vil efterhånden skifte til Udført i takt med at opgraderingen skrider frem.

14. Klik på 'Udfør' i handlingsbåndet og gennemfør udskrift for objektpakkekorret, således at der haves dokumentation for databasestatus for berørte objekter FØR opgradering. Tryk på 'Udskriv': (Alternativt kan der klikkes på pilen i "Udskriv" og herefter vælges PDF - Så kan listen gemmes, og senere udskrives hvis behovet opstår)

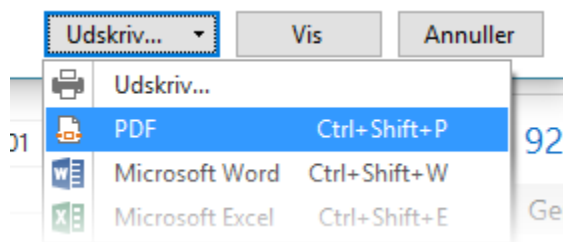

Herefter vil 'Opr. objektliste udskrevet' blive sat til Udført:

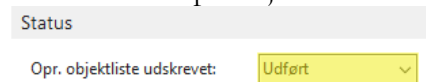

15. Klik igen på 'Udfør' i handlingsbåndet.

16. Der svares 'Ja' til nedenstående meddelelse såfremt der enten arbejdes med en Navision Stat STANDARD opgradering, eller opgraderingen er i gang med udgangspunkt i alternativ objektfil. Herefter vil 'Objektkonflikter løst' blive sat til 'Udført':

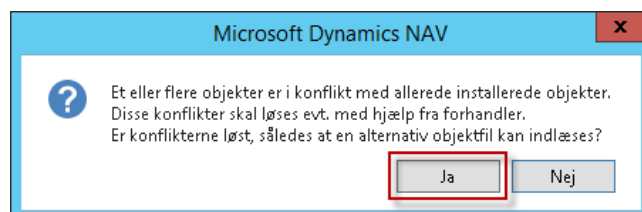

17. Næste trin er "Objektpakke indlæst", og vi skal derfor lukke klienten og i gang med indlæsning af 11.2 objektpakken til databasen.

Indlæsning af nye objekter samt synkronisering af tabelændringer

OBS Inden du begynder synkronisering og dataopgradering kan det anbefales at tage backup af databasen igen, for evt. tilbagerulning hvis der opstår fejl. Derved undgår du, at skulle starte helt forfra.

18. Vi skal nu have indlæst den nye 112 pakke (112.fob). Dette gør du via File → Import. Tryk "OK" til at åbne "Importeringsvinduet". Husk her at vælge "Replace All":

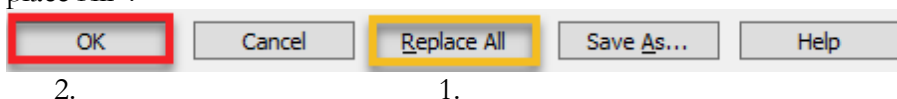

Du får nu følgende skærbillede:

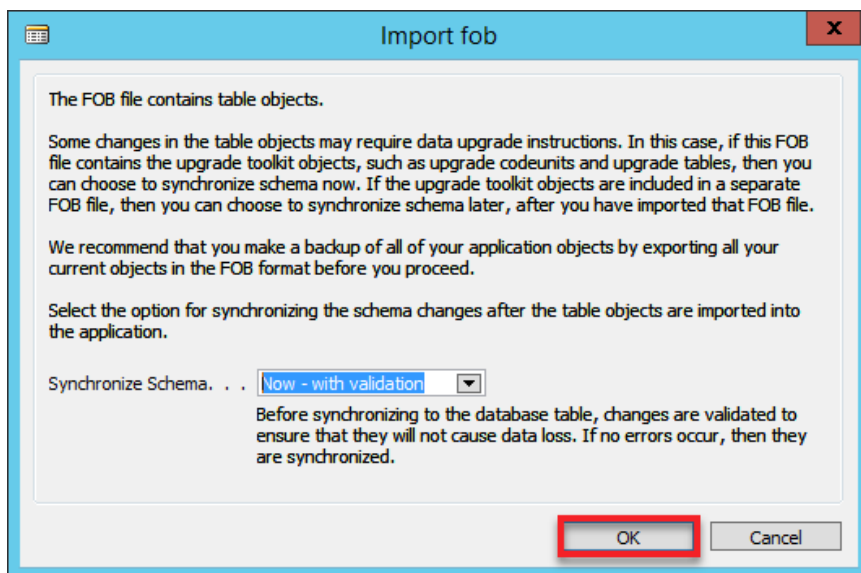

19. Skemasynkroniseringen påbegyndes automatisk via indlæsningen. Sørg for at "Synchronize Schema" står til "Now – with validation", som på billedet. Tryk ok.

Objekterne vil nu blive indlæst:

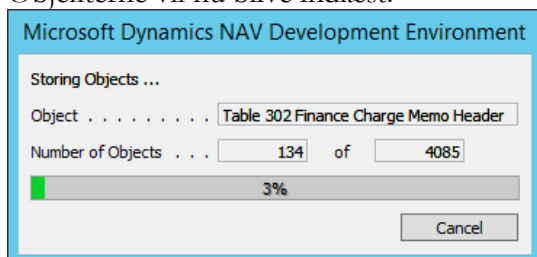

20. Du vil efterfølgende få en advarsel i form af følgende skærbillede. Vælg "Ja":

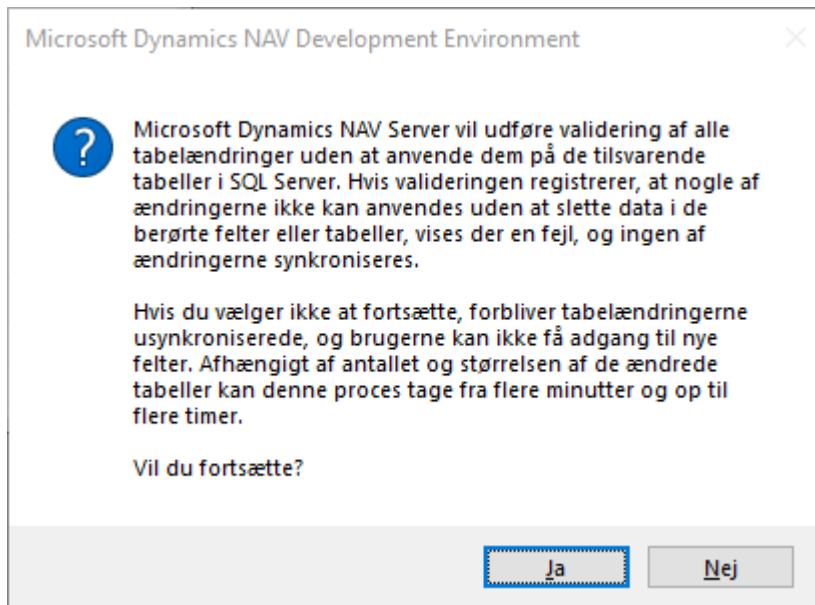

Du skal starte synkroniseringen manuelt hvis du blot ser følgende billede og der ikke sker mere i udviklerklienten (kan billedet flyttes og skifter knappen "Luk" farve når du kører musen henover):

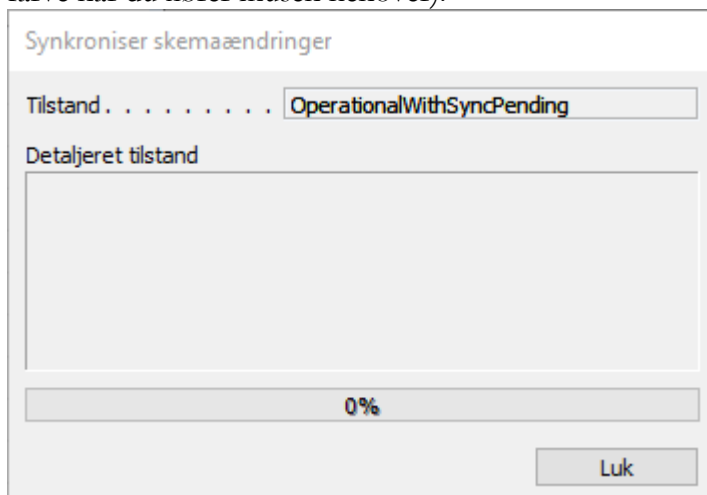

Synkronisering startes manuelt via
Funktioner → Synkroniser skema f. alle tabeller → Med validering.

Synkroniseringen går efterfølgende i gang:

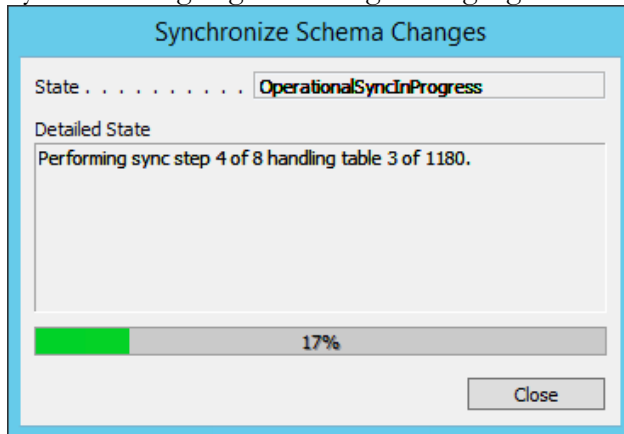

Når synkroniseringen er færdig ses følgende vindue:

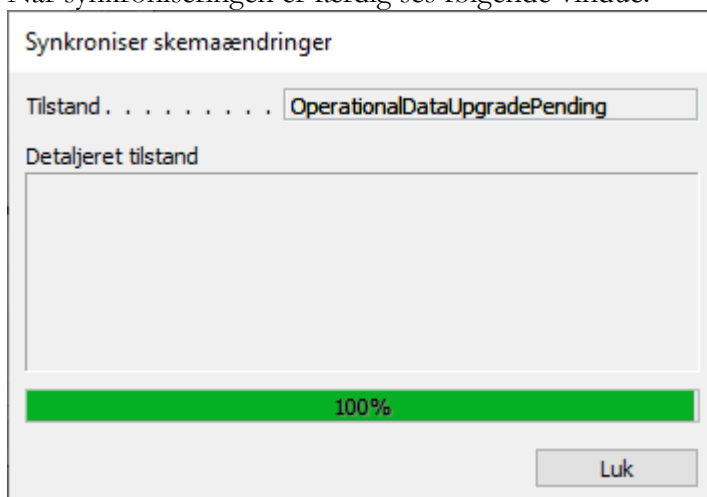

Tryk på "Luk".

21. Efter endt indlæsning skal man køre "Byg serverprogramobjekter" fra C/SIDE-klienten. Dette gøres fra Funktioner → "Byg serverprogramobjekter".

Vælg "Ja" til at generere serverprogramobjekter.

22. Kontrollér nu de kompileringsfejl der evt. opstår og vises. De tilladte kompileringsfejl kan ses under bilag A. Hvis der ikke vises en liste opstod der ikke kompileringsfejl ifm. generering af programobjekter.

Datakonvertering

23. Inden du starter datakonvertering skal du sikre dig, at der kun findes én ”UPG” codeunit i databasen. Dette er meget vigtigt, da datakonvertering eller kan fejle. Hvis der er tale om en alternativ objektpakke (Ikke standard NS), så skal konsulenthus, der har udarbejdet objektpakken bekræfte antallet af ”UPG” codeunits i databasen, da de kan have tilføjet deres egen.
 - 23.1. Åbn C/SIDE og databasen der skal opgraderes
 - 23.2. Vælg ”All” nederst i venstre kolonne så alle objekter vises
 - 23.3. Placer cursor i kolonne ”Versionsliste” og tryk F7 (Angiv filter)
 - 23.4. Angiv følgende filter: *@UPG*<>UPGNS11.1.003
 - 23.5. Slet de objekter der eventuelt måtte fremkomme. Hvis der fremgår UPG tabeller skal disse ligeledes slettes. Her angives synkroniseringsmetode: ”FORCE”.
24. Nu skal dataopgraderingen/konverteringen køres. Dette kan gøres enten via C/SIDE klienten eller via PowerShell.

For at anvende PowerShell gennemføres punkt 25.

For at anvende C/SIDE klienten anvendes punkt 26 til og med punkt 28.

25. Du kan alternativt køre dataopgraderingen via PowerShell script: 'Start-DataUpgrade.ps1' fra opgraderingspakken:

- 25.1. Åbn 'PowerShell ISE' som administrator og angiv serverinstans i parameteren: \$Global:ServerInstance.
- 25.2. Scriptet vil løbende opdatere dig med hvor langt dataopgraderingen er nået.
- 25.3. Hvis du forsøger at starte scriptet inden du har foretaget synkronisering, vil du blive bedt om at køre scriptet "SyncAllTenants.ps1" fra pakken.

26. Hvis du ønsker at køre dataopgradering via C/SIDE klienten gøres dette via:
Tools → Data Upgrade → Start..

Bemærk. Det er vigtigt, at C/SIDE-klienten stadig "kører som administrator".

27. Du vil få følgende skærbillede, som der bare skal trykkes "Yes" til:

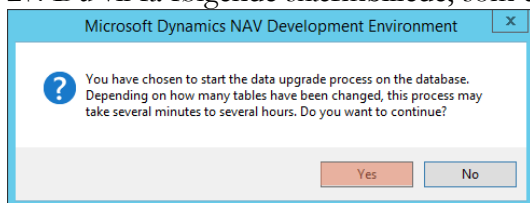

Hvis du får følgende skærbillede betyder det, at synkroniseringen "hænger". Afhjælp dette ved i C/SIDE-klienten at vælge Tools → Sync. Schema for all tables → With validation. Tryk close når "State" står til "Operational":

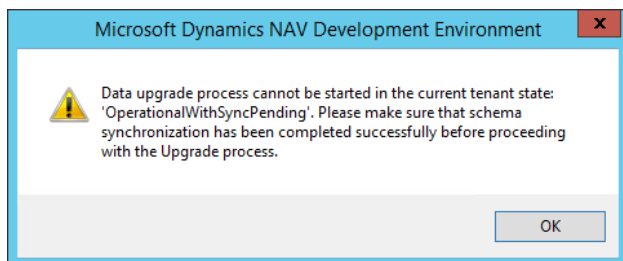

28. Inden dataopgraderingen startes, skal du vælge "Udførelsestilstand". Her vælger du "Parallel" og efterfølgende "OK":

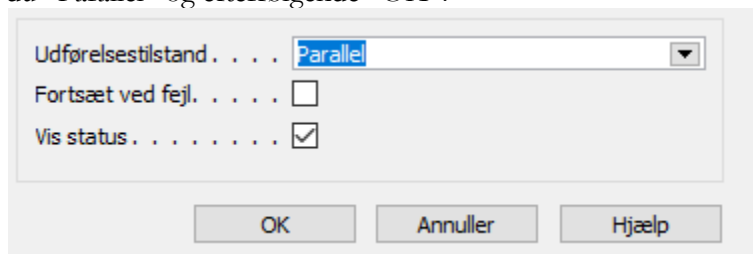

Hvis du løber ind i følgende skærbillede under dataopgraderingen, betyder det, at der er opstået fejl ved dataopgraderingen, som der desværre bliver nødt til at blive taget stilling til:

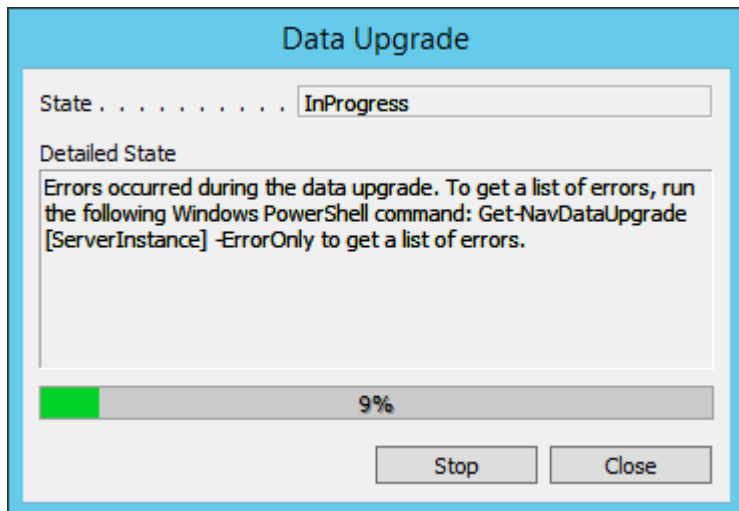

Kør PowerShell kommandoen vist i vinduet, for at få en detaljeret fejlbesked:
”Get-NavDataUpgrade – ServerInstance [servicenavn] –ErrorOnly”

Vi forventer ikke, at I løber ind i denne fejl. Hvis I mod forventning gør, vil det være til hjælp at medsende ”output” fra førnævnte kommando, hvis I ikke egen-hændigt kan løse det.

OBS Hvis der opstår problemer under dataopgraderingen, er det vigtigt, at der vælges ”Resume..” og ikke ”Start” når dataopgraderingen skal køre videre. Dette gælder selvfølgelig kun hvis I forsøger at rette problemet og køre videre, og altså ikke gendanner databasen og starter forfra.

Under opgraderingen ses følgende loading bar:

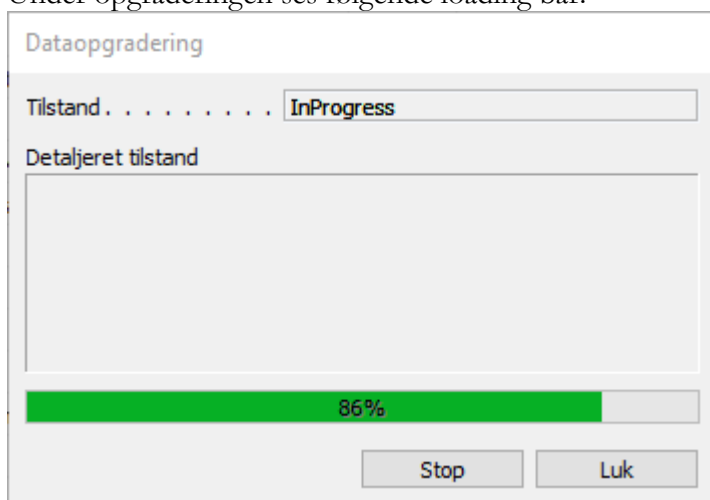

29. Når dataopgraderingen er færdig vil følgende skærbillede blive vist (Her trykkes ”Close”):

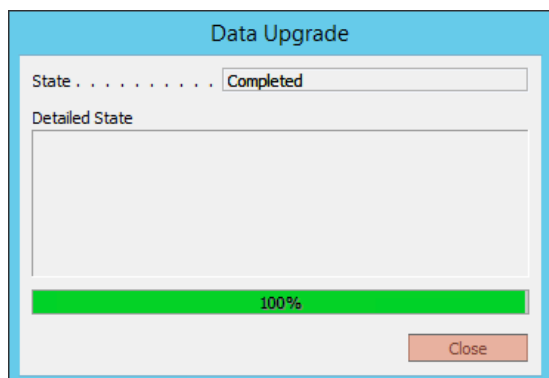

30. Databasen er nu opgraderet og datakonverteret. Vi mangler nu kun den sidste del af opgraderingen via VMS-modulet. Her vil der blandt andet blive indlæst en række datafiler. Du skal derfor nu åbne Navision windows-klienten igen og tilgå databasen.

! OBS! Det kan være nødvendigt at genstarte NST førend klienten kan tilgås igen.

Indlæsning via VMS – del II

31. Åbn 112-pakkekortet i VMS.

32. Klik ”Udfør” på pakkekortet. VMS vil nu efterspørge en bekræftelse af, at den nye pakke er indlæst. Da dette er gjort trykker du ”Ja”:

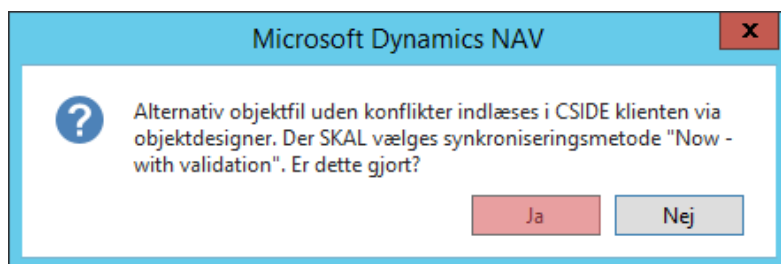

33. Klik ’Udfør’ i handlingsbåndet for at bekræfte datakonverteringen⁵. ”Datakonverteret” skulle nu gerne stå til ”Udført”.

⁵ Afviklet via den automatiske dataopgradering i C/SIDE-klienten. (punkt 34)

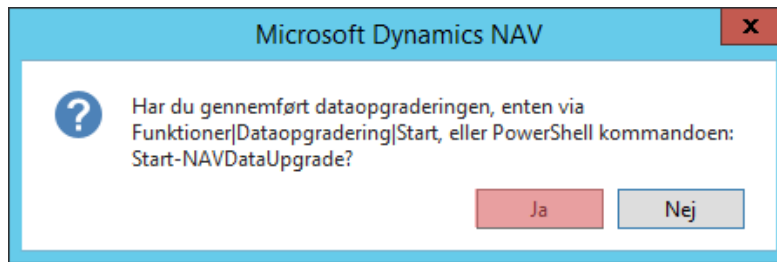

34. Klik 'Udfør' i handlingsbåndet og gennemfør udskrift af 'Ny Objektliste' for dokumentation af påvirkning på berørte objekter. (Du kan ligesom tidligere vælge PDF og spare papir. PDF-filen kan så udskrives hvis nødvendigt.) Herefter vil 'Ny objektliste udskrevet' skifte til 'Udført'.
35. Klik 'Udfør' i handlingsbåndet for igangsættelse af datafilsindlæsning.
36. Herefter åbnes pakkefolderen. Her skal du vælge filen "112.Data.txt" fra pakken.

Nu vil indlæsning af de datafiler, som skal indlæses én gang per database, starte automatisk. Filnavnet vil blive foreslået i stifinderen og du skal derfor bare trykke "Åbn". (Til denne opgradering er det udelukkende rettighedsfilen, som skal indlæses én gang).

37. Efter indlæsning af de datafiler, der skal indlæses én gang per database, vil du få følgende vindue:

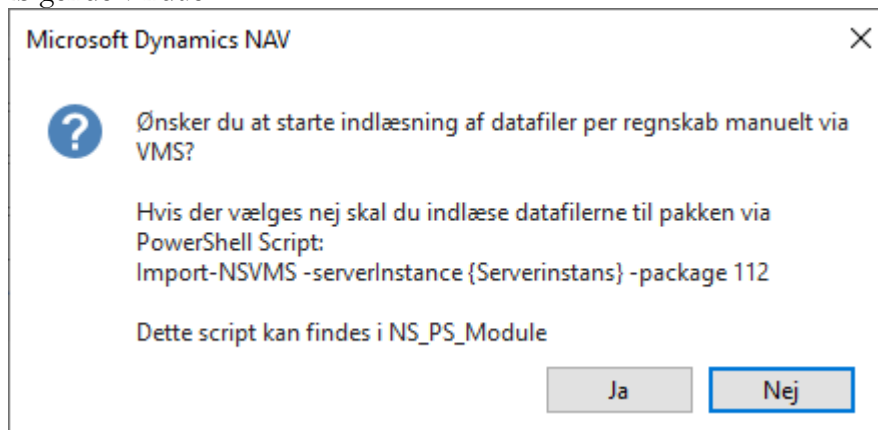

Hvis du vælger at indlæse via VMS (Vælg ja), skal du manuelt skifte regnskab og indlæse datafilerne for hvert regnskab i databasen.

Hvis du vil indlæse via PowerShell (Vælg nej), skal du afvikle scriptet: "ImportDataFiles_VMSPackage112.ps1" fra pakken "NS112_ST_VMS_02102023" og følge nedenstående trin:

- Åbn "Powershell ISE" som administrator og åbn scriptet.

- Angiv herefter serverinstansnavnet i parameter: "\$Server-Instance".
- Kør scriptet og afvent. Tager mellem 2-5 minutter per regnskab.
- Til sidst vil din konsol ligne dette output:

```

<- Indlæsning af datafiler i vms pakke 112 startet på serverinstans: demostyrelsen ->
Indlæser i regnskab: Demostyrelsen...
-Succesfuld indlæsning af datafiler i vms pakke 112 i regnskab Demostyrelsen
Succesfuld indlæsning af datafiler i vms pakke 112 i regnskab Demostyrelsen
<- Afsluttet indlæsning af datafiler i vms pakke 112 ->

PS C:\WINDOWS\system32> |
  
```

Der vil være en status pr. regnskab i databasen. I dette eksempel er der kun ét regnskab.

38. Hvis du indlæser via VMS skal du være opmærksom på følgende:

I forbindelse med indlæsningen af bankopsætningsfilerne fås en række advarsler pr. regnskab, der fortæller, at: "Der er advarsler ved indlæsning. Vis evt. kladden for yderligere information" og "Opsætning til Danske Bank ISO 20022 skal være indlæst før du indlæser opsætning til NemKonto". Til disse svares blot enten 'Opdater' eller 'Ja'. Bemærk at denne del kan være tidskrævende.

Til sidst vises nedenstående meddelelse:

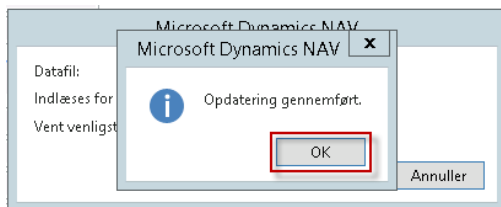

Såfremt der er flere regnskaber på databasen, skal der skiftes regnskab for en gentagelse af filindlæsningen⁶.

39. Når ovenstående er gjort for **alle** regnskaber, vil feltet 'Datafiler importeret' være ændret til "Udført". Dette vil også gøre sig gældende hvis du har afviklet PowerShell-script til indlæsning af datafiler. Hvis du har indlæst via PowerShell skal du opdatere vinduet, hvis du har efterladt det åbent – så bliver status opdateret.

⁶ I så fald får du beskeden: 'Du skal skifte regnskab/firma og køre datafil-indlæsningen igen, før du kan fortsætte'.

Klik eventuelt på Navigér og Datafiler i handlingsbåndet for en oversigt over indlæste filer pr. regnskab:

VMS Data Status List

Nav. Version	Objekt Pakke	Objekt ID	Objekt Type	Objekt Navn	Rækk...	Regnskab	Pr. data...	Status	Relateret Fil	Besked
NS112	112	6007355	Report	Ind- og udlæs Retlighedsfil	1		<input checked="" type="checkbox"/>	Ok	RET@111003_Rettigheder_112_202...	Fil er importeret uden fejl
NS112	112	6007504	XMLPort	Indlæs og udlæs E-Bilag Endpoint...	2	Demostyrrelsen	<input type="checkbox"/>	Ok	KTY@111003_ENDPOINTKEYTYPE...	Succesfuld indlæsning via PowerShell
NS112	112	6007501	XMLPort	NS TS Profile Setup	3	Demostyrrelsen	<input type="checkbox"/>	Ok	PRO@111002_NS TS Profile 2023...	Succesfuld indlæsning via PowerShell
NS112	112	6007500	XMLPort	XML Bro Ind Ud	4	Demostyrrelsen	<input type="checkbox"/>	Ok	TSB@110003_XML Bridge 2022_11...	Succesfuld indlæsning via PowerShell
NS112	112	6016825	Report	Indlæs bankopsætning	5	Demostyrrelsen	<input type="checkbox"/>	Ok	BA2@111001_NS11.2-NavSTAT_D...	Succesfuld indlæsning via PowerShell
NS112	112	6016825	Report	Indlæs bankopsætning	6	Demostyrrelsen	<input type="checkbox"/>	Ok	BA3@111001_NS11.2-NKSNaviST...	Succesfuld indlæsning via PowerShell

40. Tilgå objektdesigneren og filtrer alle objekter på "Version List" med filteret *@UPG*

41. Slet:

- Codeunit 6169500 NSDataUpgrade

42. På VMS-pakkekortet til 112 klikkes der nu igen på 'Udfør' i handlingsbåndet, for udlæsning af kvitteringsfil. Svar 'Ja' til nedenstående, såfremt der er tale om et driftsmiljø.

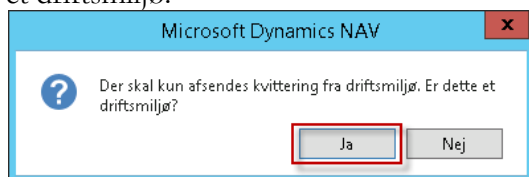

Hvis du får en fejl, kan det skyldes at du ikke har angivet en accepteret sti under 'VMS Opsætning' i feltet: "Eksporter til mappe".

43. Klik 'Udfør' i handlingsbåndet en sidste gang for afsendelse af kvitteringsfil. Du vil herefter få følgende dialog, som der skal vælges "Ja" til:

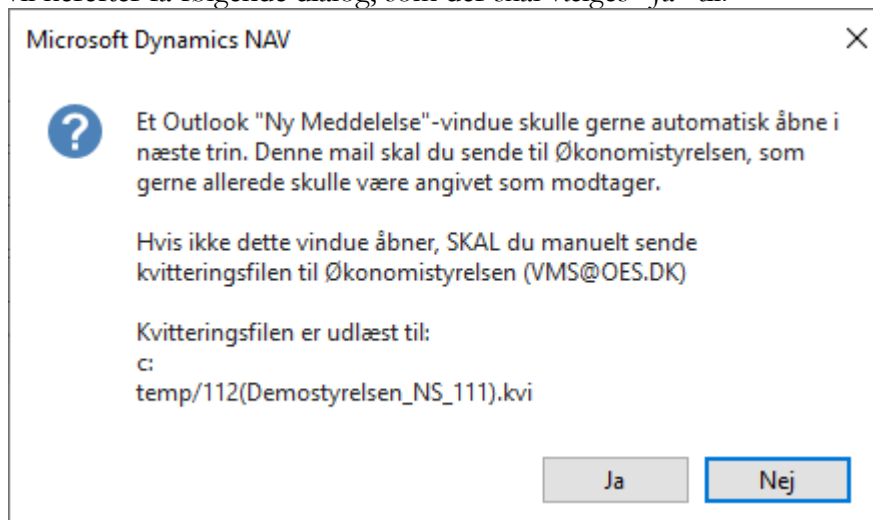

44. Hvis du har outlook installeret vil en dialog, som denne, åbne:

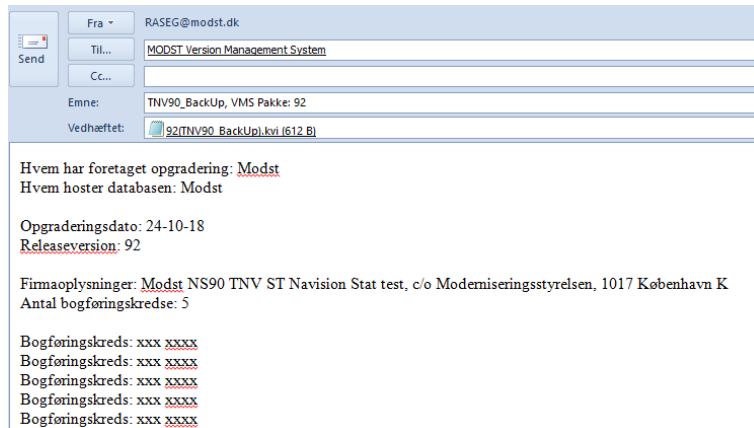

Send venligst denne mail til vms@oes.dk – som angivet.

45. Du vil nu blive spurgt om kvittering er afsendt – i tilfælde af, at du ikke har Outlook installeret, skal du manuelt sende kvitteringsfilen, som beskrevet.

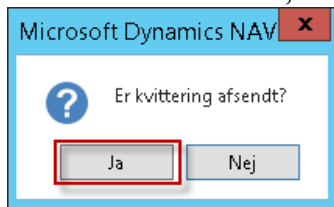

Hvis der vælges 'Nej' får du følgende dialog:

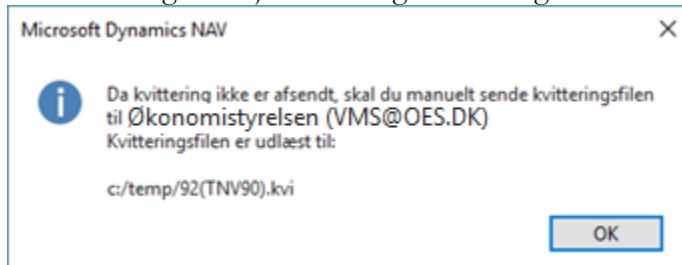

46. Når du har sendt kvittering og har valgt Ja til at den er afsendt får du følgende dialog:

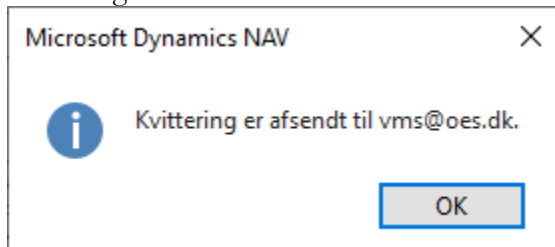

47. Hermed er alle objektrettelser og nødvendige datafiler indlæst. Og dit VMS-pakkekort skal nu se ud som nedenstående for databasen:

112 · C:\Temp\NS112_ST_VMS_02102023\112.fob

Generelt			
Nummer:	<input type="text" value="112"/>	Konfliktadvarsel:	<input checked="" type="checkbox"/>
Filnavn:	<input type="text" value="C:\Temp\NS112_ST_VMS_021020..."/>	Pakke indlæst:	<input checked="" type="checkbox"/>
Status			
Opr. objektliste udskrevet:	<input type="text" value="Udført"/>	Ny objektliste udskrevet:	<input type="text" value="Udført"/>
Objektkonflikter løst:	<input type="text" value="Udført"/>	Datafiler importeret:	<input type="text" value="Udført"/>
Objektpakke indlæst:	<input type="text" value="Udført"/>	Kvitteringsfil udlæst:	<input type="text" value="Udført"/>
Datakonverteret:	<input type="text" value="Udført"/>	Kvitteringsfil sendt til MODST:	<input type="text" value="Udført"/>
Pakkeinformation			
Nye import filer:	<input checked="" type="checkbox"/>	Konv. Brugerrettigheder (cu):	<input type="text"/>
Datakonvertering (part 1) (cu):	<input type="text" value="6169500"/>	Kvitteringstekst:	<input type="text" value="NS11.2"/>
Datakonvertering (part 2) (cu):	<input type="text" value="6169500"/>	Kvitterings E-mail:	<input type="text" value="vms@oes.dk"/>

Bemærk, at brugerrettighederne er opdateret ifm. den udførte datafil-import.
Du kan se en samlet liste over alle blivende objekter i bilag C.

48. Genstart herefter alle services (NST) der peger på den opgraderede database,
for en sikring af at alle applikationsændringer slår igennem.

Kontrol af objekter

Hvis NAV klienten efter opgradering ikke kan åbne, eller hvis der opstår ukendte fejl, kan det være nødvendigt at kompilere alle objekter og kontrollere evt. kompileringsfejl.

Kompilering sker via C/SIDE-klienten (udviklerklienten) under:
Tools(Funktioner) → Object Designer:

- Vis alle objekter ved at trykke på objekttype = All.
- Vælg alle objekter ved Ctrl-A
- Tryk F11 for at starte kompilering.
- Kompiler objekterne med synkronisering:
(Synchronize Schema: Now – With validation). Hvis der er tale om en MT opgradering vælges der ”Synchronize Schema: Later” og tenants synkroniseres herefter via PowerShell eller NAV Administrationsklienten.

Hvis der efterfølgende vises en fejlliste over objekter, der ikke kunne kompileres, skal det undersøges hvorfor. Bemærk, at der findes objekter i Navision Stat, der ikke nødvendigvis behøver at kunne kompilere. Tilladte kompileringsfejl kan læses under Bilag A.

Tilpasning af serverinstans

Performance optimering og optimering af cache

49. Husk at justere MaxUploadSize tilbage til original værdi (Default: 30mb).

50. Størrelsen på cache kan med fordel opjusteres ved at justere følgende indstilling (Hvis den pågældende applikationsserver har rigeligt med RAM kan indstillingen godt opjusteres yderligere. Se dokumentation hos Microsoft for yderligere forklaring):

'Datacache size': fra 9 til 10

51. Vi anbefaler også justering af følgende to indstillinger for generel optimering af performance i NS11:

'Disable SQL Query Hint LOOP JOIN': Justeres fra TRUE til FALSE (Fjern fluebenet).

Brugergrænsefladen

52. Konfigurationen 'UI Elements Removal' er som standard sat til "LicenseFileAndUserPermissions", hvilket bevirker, at elementer i brugergrænsefladen fjernes hvis ikke man har rettigheder til at klikke på dem. Vi anbefaler at sætte denne til 'LicenseFile' for at få en mere ensartet brugergrænseflade for alle brugere.

53. Konfigurationen "Supported Languages" skal justeres til: "da-DK;en-US".

6

Bemærk at alle services skal genstartes, før ændringen slår igennem.

NAS til GIS og NAS til GIS Webservice

Dette punkt er kun relevant for nye installationer eller såfremt der skal opsættes GIS automatisering for en database, der ikke tidligere har haft dette opsat.

Ud over den primære service til klientadgang skal der findes en NAS service til GIS behandling, hvis mindst ét regnskab benytter GIS automatisering, og en NAS til GIS WEB behandling, såfremt der findes GIS Webservice integration mod databasen.

De opsættes på følgende måde:

54. GIS NAS

Startup Argument: GIS
Startup Codeunit: 6006906
Startup Method: NASHandler

Konfigurationen 'Default Language' og konfigurationen "Services Language" justeres til "da-DK"

55. GIS WEB NAS

Startup Argument: WSG,WEB
Startup Codeunit: 6006906
Startup Method: NASHandler

Konfigurationen 'Default Language' og konfigurationen "Services Language" justeres til "da-DK"

Konfigurationen af 'Diagnostic trace level' justeres til "Error" på GIS WEB NAS. Dette gøres kun på GIS WEB NAS servicen og skal gøres grundet konstante advarsler i Event Log på serveren, når GIS WEB NAS forsøger at peek i Windows Message Queue.

56. Job Queue NAS

SKAL IKKE OPRETTES!

Ny opgavekø på NAV2018 (Task Scheduler)

Der skal ikke længere oprettes en NAS til afvikling af opgavekø. Med NAV2018 introduceres nemlig et nyt koncept: "Task Scheduler". Dette resulterer i en mere platformsnær og **stabil** afvikling af opgavekøposterne i regnskabet.

Der er kommet et nyt felt i konfigurationen af NST. Et flueben under en ny fane kaldet "Task Scheduler". Feltet hedder også "Task Scheduler".

Det er vigtigt at der eksisterer mindst én NST med "Task Scheduler" aktiveret, da opgavekøposterne ellers ikke vil blive kørt.

Man kan også vælge at oprette en dedikeret NST kun til afvikling af opgavekøposter. Så skal man bare huske at slå ”Task Scheduler” fra på alle andre NST’er end netop den dedikerede Task Scheduler NST.

Automatisering af GIS (GIS NAS)

57. Det er med NS11 blevet muligt at opsætte automatisk indlæsning af GIS filer via opgavekøen som erstatning for automatisering via NAS.

Opgavekøen er i NAV2018 blevet langt mere stabil, da den ikke længere bygger på NAS teknologien, men en indbygget ”Task Scheduler” i platformen.

Hvis man har oplevet problemer med GIS NAS servicen, kan man med fordel skifte til automatisering via opgavekø fra datastrømskortet på alle sine datastrømme. Dette vil betyde at der ikke længere behøves en GIS NAS service til automatisering af GIS fil indlæsninger.

Hvis man vælger at benytte GIS Automatisering via opgavekø er det vigtigt, at man kun har slået konfigurationen ”Task Scheduler” til på NAV services, der kører på den server hvor GIS filerne lander (Importfolderen). Flere NAV services kan godt have ”Task Scheduler” slået til, men hvis man har den slået til på en service, der kører på en server hvor GIS filerne IKKE ligger, så vil importeringen fejle hvis det netop er denne service der ”griber” opgaven. Man kan ikke garantere hvilken service der ”griber” opgaven.

Som standard har alle nye services ”Task Scheduler” slået til. Vi anbefaler at man opretter en dedikeret service til Task Scheduler og installerer denne service på serveren hvor GIS filerne er placeret.

Man kan fortsat også vælge at bruge GIS NAS til automatiseringen.

Opdatering af eksterne komponenter

NS/ØDUP Invoker

1. Der er ingen ændringer til NS11.2.

NS Transportlaget

2. Der er ingen ændringer til NS11.2.

NS eDelivery Invoker

3. Der frigives med NS11.2 nye komponenter til understøttelse af NemHandel eDelivery.

NS eDeliveryInvoker er en ny webservice der anvendes af Navision Stat til at sende over NemHandel eDelivery via OES Oxalis.

For installation af NS eDeliveryInvoker følges vejledningen ”**Installationsvejledning eDelivery NS11.2.pdf**”, der kan hentes på hjemmesiden ved at følge dette link: <https://oes.dk/digitale-loesninger/navision-stat/installation-og-vedligehold/nyeste-installationsvejledninger/>.

OES Oxalis

1. Der frigives med NS11.2 nye komponenter til understøttelse af NemHandel eDelivery.

OES Oxalis er en ny java webservice pakke, der installeres på Java Webserver Apache Tomcat. Det er dette software der både modtager og afsender e-bilag over eDelivery AS4. NS eDeliveryInvoker anvender OES Oxalis til at sende bilag fra, og hente bilag ind i, Navision Stat.

For installation af OES Oxalis følges vejledningen ”**Installationsvejledning eDelivery NS11.2.pdf**”, der kan hentes på hjemmesiden ved at følge dette link: <https://oes.dk/digitale-loesninger/navision-stat/installation-og-vedligehold/nyeste-installationsvejledninger/>.

PasswordHasher

1. Der frigives med NS11.2 nye komponenter til understøttelse af NemHandel eDelivery.

PasswordHasher er en særlig app til hashing af passwords, der skal bruges i OES Oxalis.

For installation af PasswordHasher følges vejledningen ”**Installationsvejledning eDelivery NS11.2.pdf**”, der kan hentes på hjemmesiden ved at følge dette link: <https://oes.dk/digitale-loesninger/navision-stat/installation-og-vedligehold/nyeste-installationsvejledninger/>.

NS CIS Invoker

1. Der er ingen ændringer til NS11.2.

Digital Post Invoker

2. Der frigives med NS11.2 en opdateret komponent til Digital Post.

For installation af DigitalMailInvokerSetup følges vejledningen ”**Digital Post Invoker (NgDP) NS11.2 Installationsvejledning.pdf**”, der kan hentes på hjemmesiden ved at følge dette link: <https://oes.dk/digitale-loesninger/navision-stat/installation-og-vedligehold/nyeste-installations-vejledninger/>.

GIS webservice

3. Der er ingen ændringer til NS11.2.

PSRM Invoker

4. Der er ingen ændringer til NS11.2.

NavStatUtility programudvidelsen

5. Der er ingen ændringer til NS11.2.

Continia DB WS Integration

6. Der er ingen ændringer til NS11.2.

NS Web API Invoker

7. Der er ingen ændringer til NS11.2.

LDV

8. Navision Stat 11.2 understøttes af LDV med senest frigivne pakker.

OBS! Efter opgraderingen er afsluttet, skal LDV Wizard køres for korrekt opsætning af LDV.

Bilag A – Tilladte kompileringsfejl

Liste over objekter i Navision Stat, der ikke nødvendigvis behøver at kunne kompilere på serveren, pga. eventuelt manglende software på serveren, fx Microsoft Office pakken, som Navision Stat 11.2 integrerer til via klienterne. Generelt er fejl ”Could not load type...” og referencer til ”OLE control” desuden acceptable. Øvrige fejl skal undersøges.

Type	Nr	Navn	Bemærkning
Table	370	Excel Buffer	Der mangler formentlig en installation af nyeste OpenXml-komponent. Installer denne via NAV2016 Produkt-cd mappen. (Under prerequisite requirements)
Table	5062	Attachment	
Table	5302	Outlook Synch. Link	
Codeunit	397	Mail	
Codeunit	424	Export Analysis View	
Codeunit	680	Style Sheet Management	
Codeunit	1751	Data Classification Eval. Data	Der vil være warnings i denne codeunit vedr. forældet record handle.
Codeunit	5053	TAPIManagement	TAPI (Telephony Application Programming Interface) er ikke del af standard Windows Server 2012 R2 modsat Windows Server 2003. Så hvis man ønsker at benytte den indlejrede telefonintegration på Navision Stat, installeret på Windows Server 2012 R2, skal man selv installere den manglende TAPI komponent på Windows Server 2012 R2.
Codeunit	5054	WordManagement	
Codeunit	5064	E-Mail Logging Dispatcher	
Codeunit	5300	Outlook Synch. Setup Mgt.	
Codeunit	5301	Outlook Synch. NAV Mgt.	
Codeunit	5303	Outlook Synch. Deletion Mgt.	
Codeunit	5304	Outlook Synch. Outlook Mgt.	
Codeunit	5305	Outlook Synch. Process Line	
Codeunit	5306	Outlook Synch. Export Schema	
Codeunit	5307	Outlook Synch. Synchronize	
Codeunit	5308	Outlook Synch. Synchronize All	
Codeunit	5309	Outlook Synch. Process Links	
Codeunit	5310	Outlook Synch. Resolve Confl.	
Codeunit	5311	Outlook Synch. Finalize	
Codeunit	5312	Outlook Synch. Setup Defaults	
Codeunit	7152	Export Item Analysis View	
Codeunit	7700	ADCS Management	
Codeunit	8610	Questionnaire Management	
Codeunit	8611	Config. Package Management	
Codeunit	6007687	GISParseExcel	Fås i de tilfælde, hvor der kompiles fra en PC, hvor der ikke er installeret NavStatUtility, som kun skal anvendes ved GIS-Excel udvekling
Codeunit	6007759	SendSalesDocAsEmailManager	Fås i de tilfælde, hvor der ikke er opsat E-mail integration, og er kun kritisk såfremt man ønsker at anvende ’Bogfør og e-mail’ funktionaliteten.
Codeunit	6016816	Advice Management	Fås i de tilfælde, hvor der ikke er opsat E-mail integration, og er kun kritisk såfremt man ønsker at anvende adviseringsmuligheden via e-mail for Payment Management.
Codeunit	6017296	Continia DB Webservice	Fås i de tilfælde, hvor der ikke er installeret integration imod Danske Banks Webservice, og er kun kritisk såfremt man ønsker at anvende integrationen.
Codeunit	6017298	Continia DB Webservice Client	Se beskrivelsen for Codeunit 6017296
Codeunit	6017299	Continia DB Webservice Server	Se beskrivelsen for Codeunit 6017296

Type	Nr	Navn	Bemærkning
Codeunit	6052663	Coll. DB Direct RTC	Fås i de tilfælde, hvor der ikke er installeret integration imod nets opkrævningservice, og er kun kritisk såfremt man ønsker at anvende integrationen
Codeunit	6052750	HABA Communication	Fås i de tilfælde, hvor der ikke er installeret integration imod Handelsbankens Global Online betalingsløsning, og er kun kritisk såfremt man ønsker at anvende integrationen
Codeunit	6052752	Continia BC Webservice Server	Se beskrivelsen for Codeunit 6017296
Page	6016882	Manual Advice List	
XML-Port	6016801	Import Currency Exchange Rates	

Bilag B – Indlejret konvertering

Det har siden NAV2016 være muligt at anvende nye konverteringsmuligheder ved opgraderingen, der gør det muligt at omgå behovet for en før-konvertering. Fremover benyttes ”UPG” codeunit(s) og tabeller til at konvertere data ifm. opgradering. Denne konvertering sker automatisk under opgraderingen: Ved indlæsning og synkronisering af den nye objektpakke og ved igangsættelse af dataopgradering via C/SIDE-klienten eller PowerShell.

Før-konvertering

Der er ingen reel før-konvertering i denne opgradering.

Synkronisering

Synkronisering og validering af tabeller sker ved indlæsningen af den nye objektpakke.

Dataopgradering

Selve dataopgraderingen sker via C/SIDE-klienten: Funktioner → Dataopgradering → Start...

En beskrivelse af den datakonvertering, der foretages ved opgraderingen, kan findes på det officielle release-site.

Bilag C - NS 11.2 Objektliste

[Se "Objektliste_112.xlsx", der kan hentes fra hjemmesiden her.](#)

Bilag D - Typiske fejl og fejlbeskeder

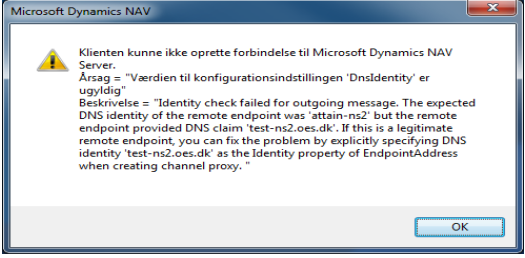
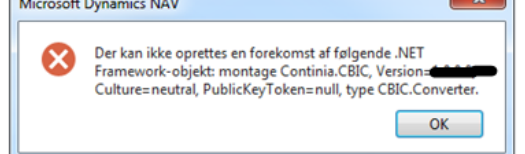
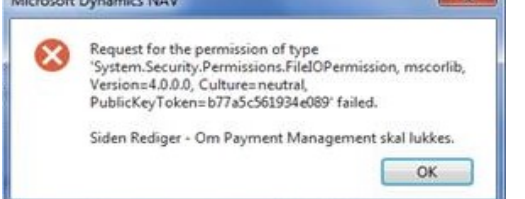
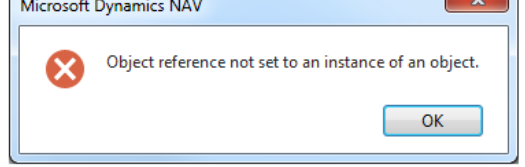
Installationspunkt	Fejlbesked ved afvikling af funktionalitet	Årsag
Installation af Windows klient (Link til server instans)		DNS-ID er mangelfuld angivet undervejs i klient installationen. Kan eventuelt overtrumfes ved at arbejde med lokale konfigurationsfiler og ikon-adgange.
Installation af Payment Management, RTC 2.15		Filen 'Continia.CBIC.dll' er ikke kopieret ind på service-tier'et
Når man vælger Handlinger og 'Version' her: Afdelinger/Økonomistyring/ Opsætning/ Betalingsformidling og Opsætning		Ved kopiering af filen 'Continia.CBIC.dll' ind på service-tier'et, har man glemt efterfølgende at fjerne en eventuel 'blokering' af filen.
Afvikling af programmel i Navision		Denne fejl opstår når NAV programmet støder på en ikke instantieret .net objekt. Dette kan skyldes mange ting, lige fra certifikater der mangler på serveren til manglende xml svar tilbage fra en service. Kan kræve debug for at spore sig ind til præcis hvad der ikke er som forventet.
Skift af Collation på KONCERN (og SLS – databaserne).	<p>Fejlmeddelelser i Event Viewer og ØDUP invokerens logfil, der bl.a. indeholder følgende:</p> <p><i>"Error='Cannot resolve the collation conflict between SQL_Scandinavian_CP850_CS_AS' and 'Danish_Greenlandic_100_CS_AS' in the equal to operation"</i></p> <p>I Navision Stat's Import SKS log skrives for KONCERN databasen:</p> <p><i>"Synkronisering af koncerndata fejlede. Gennemførte=0, fravalgte=0, fejlede=1 datastrømme".</i></p> <p>Desuden får filerne status "Afvist" i ØDUP</p>	Der er ikke skiftet Collation på både database og feltniveau på KONCERN og SLS databasen fra 'SQL_Scandinavian_CP850_CS_AS' til 'Danish_Greenlandic_100_CS_AS'. Bemærk at skift af collation egenskaben på SQL-databasen kun skifter collation på databaseniveau, og dermed IKKE på feltniveau.

Bilag E - Afinstallation

Afinstallation af NAV klienter og NAV servicelag følger standard af-installation for NAV2018 ved Microsoft og er ikke yderligere beskrevet.

[Man kan finde vejledning til dette på Microsoft's hjemmeside ved at klikke her.](#)